

**2. Satzung
zur Änderung der Neufassung der Satzung
zur Erhebung von wiederkehrenden Beiträgen für den Ausbau von Verkehrsanlagen
(Ausbaubeitragssatzung wiederkehrende Beiträge)
der Ortsgemeinde Olsbrücken**

vom 10.03.2021

Der Ortsgemeinderat Olsbrücken hat auf Grund des § 24 der Gemeindeordnung Rheinland-Pfalz (GemO) und der §§ 2 Abs. 1, 7, 10 und 10a des Kommunalabgabengesetzes Rheinland-Pfalz (KAG) folgende Satzung zur Änderung der Ausbaubeitragssatzung wiederkehrende Beiträge vom 19.06.2013 beschlossen, die hiermit bekannt gemacht wird:

Artikel 1

§ 3 wird wie folgt neu gefasst:

**§ 3
Ermittlungsgebiete**

(1) Sämtliche zum Anbau bestimmte Verkehrsanlagen des Gemeindegebietes Olsbrücken bilden als einheitliche öffentliche Einrichtung das Ermittlungsgebiet (Abrechnungseinheit). Die Begründung für die Ausgestaltung der einheitlichen öffentlichen Einrichtung ist dieser Satzung als Anlage 2 beigefügt.

(2) Der beitragsfähige Aufwand wird für die eine Abrechnungseinheit bildenden Verkehrsanlagen nach den jährlichen Investitionsaufwendungen in der Abrechnungseinheit nach Absatz 1 ermittelt.

Artikel 2

§ 6 wird wie folgt neu gefasst:

**§ 6
Beitragsmaßstab**

(1) Maßstab ist die Grundstücksfläche mit Zuschlägen für Vollgeschosse. Der Zuschlag je Vollgeschoss beträgt 15 v.H.; für die ersten beiden Vollgeschosse beträgt der Zuschlag einheitlich 30 v.H. Vollgeschosse im Sinne dieser Regelung sind Vollgeschosse im Sinne der Landesbauordnung.

(2) Als Grundstücksfläche nach Abs. 1 gilt:

1. In beplanten Gebieten die überplante Grundstücksfläche. Ist das Grundstück nur teilweise überplant und ist der unbeplante Grundstücksteil dem Innenbereich nach § 34 BauGB zuzuordnen, gilt als Grundstücksfläche die Fläche des Buchgrundstücks. Nr. 2 ist ggf. entsprechend anzuwenden.

2. Liegen Grundstücke innerhalb eines im Zusammenhang bebauten Ortsteiles (§ 34 BauGB), sind zu berücksichtigen:

a) bei Grundstücken, die an eine Verkehrsanlage angrenzen, die Fläche von dieser bis zu einer Tiefe von 30 m.

b) bei Grundstücken, die nicht an eine Verkehrsanlage angrenzen, mit dieser aber durch einen eigenen Weg oder durch einen Zugang verbunden sind (Hinterliegergrundstück), die Fläche von der zu der Verkehrsanlage hin liegenden Grundstücksseite bis zu einer Tiefe von 30 m.

c) Grundstücksteile, die ausschließlich eine wegemäßige Verbindung darstellen, bleiben bei der Bestimmung der Grundstückstiefe nach a) und b) unberücksichtigt.

d) Sind die jenseits der nach a) und b) angeordneten Tiefenbegrenzungslinie liegenden Grundstücksteile aufgrund der Umgebungsbebauung baulich oder in ähnlicher Weise selbständig nutzbar (Hinterbebauung in zweiter Baureihe), wird die Fläche bis zu einer Tiefe von 60 m zugrunde gelegt.

Sind die hinteren Grundstücksteile nicht in diesem Sinne selbständig nutzbar und geht die tatsächliche bauliche, gewerbliche, industrielle oder ähnliche Nutzung der innerhalb der Tiefenbegrenzung liegenden Grundstücksteile über die tiefenmäßige Begrenzung nach a) und b) hinaus, so verschiebt sich die Tiefenbegrenzungslinie zur hinteren Grenze der tatsächlichen Nutzung.

Wird ein Grundstück jenseits der in Satz 1 angeordneten erhöhten Tiefenbegrenzungslinie tatsächlich baulich, gewerblich, industriell oder ähnlich genutzt, so verschiebt sich die Tiefenbegrenzungslinie zur hinteren Grenze der tatsächlichen Nutzung.

3. Bei Grundstücken, für die im Bebauungsplan die Nutzung als Sportplatz, Freibad, Festplatz, Campingplatz, Dauerkleingarten oder Friedhof festgesetzt ist, die Fläche des im Geltungsbereich des Bebauungsplanes liegenden Grundstückes oder Grundstücksteiles vervielfacht mit 0,5. Bei Grundstücken, die innerhalb eines im Zusammenhang bebauten Ortsteiles (§ 34 BauGB) tatsächlich so genutzt werden, die Fläche des Grundstückes ggfs. unter Berücksichtigung der nach Nr. 2 angeordneten Tiefenbegrenzung vervielfacht mit 0,5.

(3) Für die Zahl der Vollgeschosse nach Abs. 1 gilt:

1. Für geplante Grundstücke wird die im Bebauungsplan festgesetzte zulässige Zahl der Vollgeschosse zugrundegelegt.

2. Bei Grundstücken, für die im Bebauungsplan nicht die Zahl der Vollgeschosse, sondern eine Baumassenzahl festgesetzt ist, gilt die durch 3,5 geteilte höchstzulässige Baumassenzahl. Ist auch eine Baumassenzahl nicht festgesetzt, dafür aber die Höhe der baulichen Anlagen in Form der Trauf- oder Firsthöhe, so gilt die durch 2,6 geteilte höchstzulässige Trauf- oder Firsthöhe. Sind beide Höhen festgesetzt, so gilt die höchstzulässige Traufhöhe. Soweit der Bebauungsplan keine Festsetzungen trifft, gilt als Traufhöhe der Schnittpunkt der Außenseite der Dachhaut mit der seitlichen Außenwand. Die Höhe ist in der Gebäudemitte zu messen. Bruchzahlen werden auf volle Zahlen auf- oder abgerundet.

3. Soweit kein Bebauungsplan besteht, gilt

a) die Zahl der auf den Grundstücken der näheren Umgebung überwiegend vorhandenen Vollgeschosse. Ist ein Grundstück bereits bebaut und ist die dabei tatsächlich verwirklichte Vollgeschosshöhe höher als die in der näheren Umgebung, so ist die tatsächlich verwirklichte Vollgeschosshöhe zugrunde zu legen.

b) bei Grundstücken, die mit einer Kirche bebaut sind die Zahl von zwei Vollgeschossen. Dies gilt für Türme, die nicht Wohnzwecken, gewerblichen oder industriellen Zwecken oder einer freiberuflichen Nutzung dienen, entsprechend.

4. Ist nach den Nrn. 1 bis 4 eine Vollgeschosshöhe nicht feststellbar, so ist die tatsächlich vorhandene Traufhöhe geteilt durch 2,6 anzusetzen, wobei Bruchzahlen auf ganze Zahlen auf- und abzurunden sind. Als Traufhöhe gilt der Schnittpunkt der Außenseite der Dachhaut mit der seitlichen Außenwand. Die Höhe ist in der Gebäudemitte zu messen.

5. Bei Grundstücken, für die im Bebauungsplan eine sonstige Nutzung festgesetzt ist oder die außerhalb von Bebauungsplangebieten tatsächlich so genutzt werden (z. B. Sport-, Fest- und Campingplätze, Freibäder, Friedhöfe), wird bei vorhandener Bebauung die tatsächliche Zahl der Vollgeschosse angesetzt, in jedem Fall mindestens jedoch ein Vollgeschoss.

6. Bei Grundstücken, auf denen nur Garagen oder Stellplätze errichtet werden dürfen, gilt die festgesetzte Zahl der Geschosse oder, soweit keine Festsetzung erfolgt ist, die tatsächliche Zahl der Garagen- oder Stellplatzgeschosse, mindestens jedoch ein Vollgeschoss.

7. Bei Grundstücken, die im Geltungsbereich von Satzungen nach § 34 Abs. 4 BauGB liegen, werden zur Ermittlung der Beitragsflächen die Vorschriften entsprechend angewandt wie sie bestehen für

a) Grundstücke in Bebauungsplangebieten, wenn in der Satzung Bestimmungen über das zulässige Nutzungsmaß getroffen sind,

b) unbeplante Grundstücke, wenn die Satzung keine Bestimmungen über das zulässige Nutzungsmaß enthält.

8. Die Zahl der tatsächlich vorhandenen oder sich durch Umrechnung ergebenden Vollgeschosse gilt, wenn sie höher ist als die Zahl der Vollgeschosse nach den vorstehenden Regelungen.

9. Sind auf einem Grundstück mehrere Gebäude mit unterschiedlicher Zahl von Vollgeschossen zulässig oder vorhanden, gilt die bei der überwiegenden Baumasse vorhandene Zahl.

(4) Für Grundstücke in Kern-, Gewerbe- und Industriegebieten wird die nach den vorstehenden Regelungen ermittelte und gewichtete Grundstücksfläche um 20 v. H. erhöht. Dies gilt entsprechend für ausschließlich gewerblich, industriell oder in ähnlicher Weise genutzte Grundstücke in sonstigen Baugebieten.

Bei teilweise gewerblich, industriell oder in ähnlicher Weise genutzten Grundstücken (gemischt genutzte Grundstücke) in sonstigen Baugebieten erhöhen sich die Maßstabsdaten um 10 v.H.

Artikel 3

§ 13 wird wie folgt neu gefasst:

§13

Übergangsregelung- bzw. Verschonungsregelung

(1) Gemäß § 10a Abs. 6 KAG wird festgelegt, dass Grundstücke, vorbehaltlich § 7 Absätze 1 und 2 dieser Satzung erstmals bei der Ermittlung des wiederkehrenden Beitrags berücksichtigt und beitragspflichtig werden, nach

a) 15 Jahren bei kompletter Herstellung der Verkehrsanlage

b) 10 Jahren bei Herstellung der Fahrbahn

c) 10 Jahren bei Herstellung des Gehweges,

d) 5 Jahren bei Herstellung der Beleuchtung bzw. durchgeführten Veranlagungen für Grunderwerb, Straßenoberflächenentwässerungskosten oder anderer Teilanlagen.

Die Übergangsregelung bei Maßnahmen nach Buchst. a) bis d) gilt auch bei der Erneuerung, der Erweiterung, dem Umbau und der Verbesserung von Verkehrsanlagen. Erfassen eine oder mehrere Maßnahmen mehrere Teileinrichtungen, so findet eine Addition der unter den Buchstaben b) bis d) aufgeführten Verschonungsfristen nicht statt; es gilt dann die jeweils erreichte höhere Verschonungsdauer.

Die Übergangsregelung beginnt jeweils zu dem Zeitpunkt, in dem die sachlichen Beitragspflichten für die Erschließungsbeiträge nach dem BauGB bzw. für die Ausbaubeiträge nach dem KAG entstanden sind.

(2) Erfolgte die Herstellung der Verkehrsanlage aufgrund von Verträgen (insbesondere Erschließungsverträge), so wird gem. § 10 a Abs. 6 Satz 1 KAG die Verschonungsdauer auf 15 Jahre festgesetzt. Die Übergangsregelung gilt ab dem Zeitpunkt, in dem Prüfung der Abrechnung der vertraglichen Leistung und die Widmung der Verkehrsanlage erfolgt sind.

(3) Bei Grundstücken, die in einem förmlich festgelegten Sanierungsgebiet zu Ausgleichsbeträgen herangezogen werden bzw. worden sind, wird gem. § 10 a Abs. 6 Satz 1 KAG die Verschonungsdauer anhand des Umfangs der einmaligen Belastung wie folgt festgelegt:

0,01 bis 2,00 € pro qm Grundstücksfläche – zwei Jahre Verschonung
2,01 bis 4,00 € pro qm Grundstücksfläche – vier Jahre Verschonung
4,01 bis 6,00 € pro qm Grundstücksfläche – sechs Jahre Verschonung
6,01 bis 8,00 € pro qm Grundstücksfläche – acht Jahre Verschonung
8,01 bis 10,00 € pro qm Grundstücksfläche – zehn Jahre Verschonung
10,01 bis 12,00 € pro qm Grundstücksfläche – zwölf Jahre Verschonung
12,01 bis 14,00 € pro qm Grundstücksfläche – 14 Jahre Verschonung
14,01 bis 16,00 € pro qm Grundstücksfläche – 16 Jahre Verschonung
16,01 bis 18,00 € pro qm Grundstücksfläche – 18 Jahre Verschonung
Mehr als 18,00 € pro qm Grundstücksfläche – 20 Jahre Verschonung

Die Verschonung beginnt zu dem Zeitpunkt des Entstehens der sachlichen Ausgleichsbetragspflichten.

Artikel 4

§ 15 wird wie folgt neu gefasst:

§ 15 In- Kraft- Treten

Die geänderten Satzungsbestimmungen treten zum 01.01.2021 in Kraft.

Soweit Beitragsansprüche nach den vorhergehenden Satzungen entstanden sind, bleiben diese hiervon unberührt und es gelten insoweit für diese die bisherigen Regelungen weiter.

Olsbrücken, 10.03.2021

Walter Schneck
Ortsbürgermeister



Hinweis:

Die vorstehende 2. Änderung der Neufassung der Ausbaubeitragssatzung wiederkehrende Beiträge der Ortsgemeinde Olsbrücken wird hiermit öffentlich bekannt gemacht. Die 2. Änderung der Neufassung der Ausbaubeitragssatzung wiederkehrende Beiträge der Ortsgemeinde Olsbrücken wurde in öffentlicher Sitzung des Ortsgemeinderates Olsbrücken vom 24.02.2021 beschlossen.

Es wird gemäß § 24 Absatz 6 Gemeindeordnung für Rheinland-Pfalz (GemO) darauf hingewiesen, dass Satzungen, die unter Verletzung von Verfahrens- und Formvorschriften dieses Gesetzes oder aufgrund dieses Gesetzes zu Stande gekommen sind, ein Jahr nach der Bekanntmachung als von Anfang an gültig zu Stande gekommen gelten.

Dies gilt nicht, wenn

1. die Bestimmungen über die Öffentlichkeit der Sitzung, die Genehmigung, die Ausfertigung oder die Bekanntmachung der Satzung verletzt worden sind oder
2. vor Ablauf der in Satz 1 genannten Frist (1 Jahr) die Aufsichtsbehörde den Beschluss beanstandet oder jemand die Verletzung der Verfahrens- und Formvorschriften gegenüber der Verbandsgemeindeverwaltung Otterbach-Otterberg, Hauptstraße 27, 67697 Otterberg unter Bezeichnung des Sachverhaltes, der die Verletzung begründen soll, schriftlich geltend gemacht hat.

Hat jemand eine solche Verletzung geltend gemacht, so kann auch nach Ablauf der Frist jedermann diese Verletzung geltend machen.

Otterberg, 10.03.2021

Westrich
Bürgermeister

Verbandsgemeinde Otterbach-Otterberg

Mühlstraße 27 67697 Otterberg Tel.: +49 (0)6301 60 70



VERBANDSGEMEINDE
OTTERBACH
OTTERBERG

Projekt: Ortslage Olsbrücken

Bezeichnung: <kurze Inhaltsbezeichnung des Planes eintragen>

Sachbearbeiter: <hier Name eingeben>

Otterbach, 19.05.2021

Maßstab 1:15000

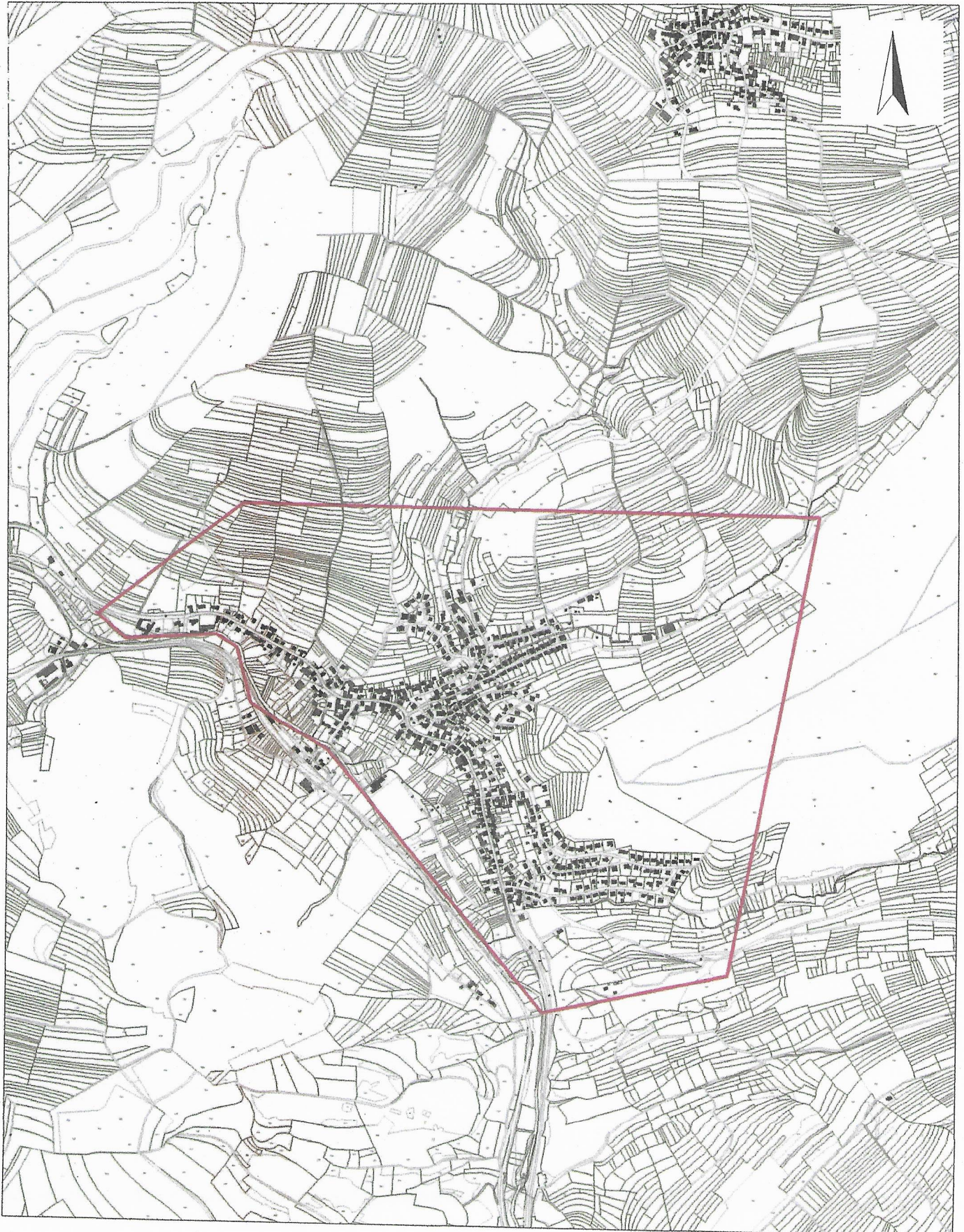

Anlage 2

Begründung zur Bildung einer einheitlichen öffentlichen Einrichtung (Abrechnungseinheit)

Abrechnungseinheit Gemeindegebiet Olsbrücken

Die Gemeinde Olsbrücken besteht aus einem kleinen zusammenhängend bebauten Gebiet. Die einheitliche öffentliche Einrichtung (Abrechnungseinheit) des Gemeindegebietes Olsbrücken stellt ein abgrenzbares, räumlich zusammenhängendes Gebiet dar. Zäsuren die zur Aufteilung des Gemeindegebietes führen könnten sind nicht ersichtlich.